



BANCA CENTRALE EUROPEA

LE STATISTICHE DELLA BCE

UNO SGUARDO D'INSIEME

AGOSTO 2005

Le statistiche della Banca centrale europea (BCE) rappresentano principalmente uno strumento di ausilio per la conduzione della sua politica monetaria e per lo svolgimento di altri compiti affidati all'Eurosistema e al Sistema europeo di banche centrali (SEBC).

Questo prospetto informativo presenta una breve descrizione delle statistiche che la BCE, in collaborazione con le banche centrali nazionali dell'Unione europea, elabora, raccoglie, compila e diffonde.

INFORMAZIONI GENERALI

Nella produzione di statistiche la BCE è assistita dalle banche centrali nazionali (BCN). Queste e, in alcuni casi, altre autorità nazionali raccolgono i dati presso enti creditizi e altre fonti nei rispettivi paesi e calcolano gli aggregati a livello nazionale, prima di inviarli alla BCE. Infine, la Banca centrale europea compila e diffonde gli aggregati per l'area dell'euro.

Le statistiche della BCE sono caratterizzate dai seguenti principali aspetti:

- Sono incentrate sull'area dell'euro; ciò significa che tutti i dati nazionali sottostanti devono basarsi su un insieme comune di definizioni e classificazioni per potere essere sufficientemente comparabili da produrre aggregati significativi.
- La base giuridica per l'elaborazione, la raccolta, la compilazione e la diffusione di statistiche da parte della BCE è costituita dallo Statuto del Sistema europeo di banche centrali e della Banca centrale europea. La BCE ha adottato e pubblicato diversi atti normativi su un'ampia gamma di statistiche.
- Nell'assicurare l'adempimento degli obblighi statistici che essa impone, la BCE cerca di minimizzare l'onere di segnalazione per gli enti creditizi e gli altri soggetti dichiaranti ricorrendo, ove possibile, ai dati già disponibili.
- La BCE collabora strettamente con le istituzioni della Comunità europea. A livello comunitario la responsabilità in materia di statistiche è condivisa dalla BCE e dalla Commissione europea, che opera attraverso l'Eurostat, l'Ufficio statistico delle Comunità europee. L'esatta ripartizione dei compiti è precisata nel *Memorandum of Understanding on Economic and Financial Statistics* (protocollo d'intesa sulle statistiche economiche e finanziarie) del marzo 2003, consultabile sul sito Internet della BCE.
- Inoltre, la BCE intrattiene in questo campo intensi rapporti di lavoro con altre organizzazioni internazionali. Per quanto possibile, le statistiche della BCE vengono elaborate in conformità degli standard internazionali.

QUALI SONO LE STATISTICHE PRODOTTE DALLA BCE?

La Banca centrale europea pubblica le seguenti maggiori categorie di statistiche.

Statistiche monetarie, bancarie e sui mercati finanziari

Ogni mese la BCE compila e diffonde una vasta gamma di statistiche e indicatori monetari, fra cui una misura – in base a una definizione ampia – dell’offerta di moneta denominata M3, le sue componenti (banconote e monete in circolazione, depositi a breve termine e strumenti negoziabili a breve) e le sue contropartite (in specie il credito e le passività a lungo termine). Inoltre, i dati mensili vengono corretti per tenere conto dei fattori stagionali, il che facilita l’analisi delle tendenze.

Gli aggregati monetari e le loro contropartite sono calcolati sulla base del bilancio del settore delle istituzioni finanziarie monetarie (IFM), anch’esso pubblicato con cadenza mensile. Le IFM sono istituzioni, quali le banche, che ricevono depositi o emettono titoli a brevissimo termine e concedono crediti o

investono in titoli per proprio conto. Questa definizione è più estesa rispetto a quella di “ente creditizio” data dalla legislazione comunitaria, poiché include i fondi comuni monetari e altre categorie di istituzioni.

La BCE e le banche centrali nazionali forniscono un elenco delle istituzioni finanziarie che rientrano in tale definizione. Le statistiche sul bilancio delle IFM sono utilizzate anche per il calcolo della riserva obbligatoria che gli enti creditizi devono detenere e che rappresenta uno degli strumenti di politica monetaria della BCE.

La BCE compila statistiche armonizzate sui tassi di interesse attivi e passivi che caratterizzano i rapporti di prestito e di deposito delle IFM con le famiglie e le imprese dell’area dell’euro.

FIGURA I

Scomposizione per componenti principali del tasso di crescita sui dodici mesi di M3 (contributi cumulati in punti percentuali; dati non destagionalizzati di fine periodo)

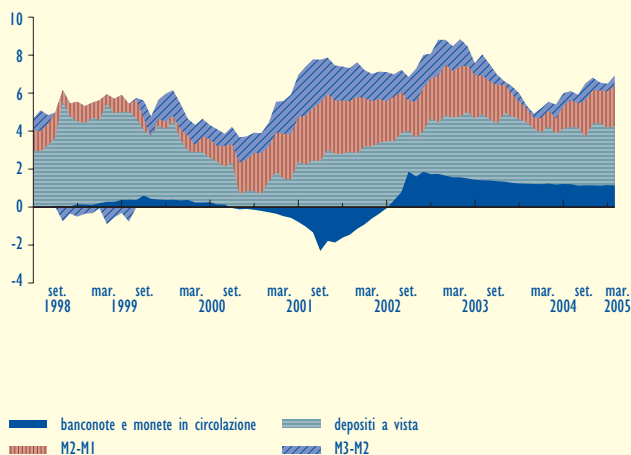

Fonte: BCE.

FIGURA II

Tassi di interesse delle IFM sui depositi denominati in euro (valori percentuali in ragione d’anno, spese escluse; nuove operazioni)

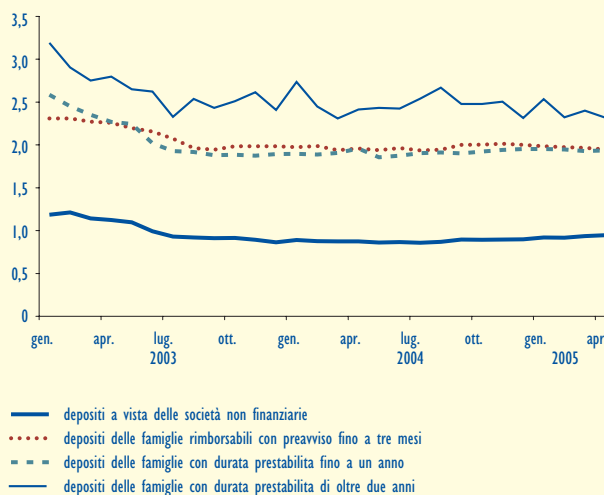

Fonte: BCE.

La BCE produce statistiche dettagliate di prezzo e di volume sui mercati finanziari, fra cui dati mensili in volume sui titoli di debito e sulle azioni quotate – comprendenti le emissioni, i rimborsi e le consistenze – nonché informazioni sui prezzi degli strumenti finanziari. Essa continua a elaborare metodologie comuni per il calcolo di indicatori statistici confrontabili e rappresentativi per i mercati finanziari dell'area, il che permette anche di seguire il processo di integrazione in tale ambito.

La BCE diffonde inoltre informazioni sulle istituzioni finanziarie non appartenenti al settore delle IFM, fra cui i fondi comuni non monetari, data la stretta relazione esistente tra le loro attività e quelle svolte dalle IFM.

Statistiche di bilancia dei pagamenti e altre statistiche sull'estero

La BCE pubblica ogni mese una bilancia dei pagamenti per l'area dell'euro, che include le transazioni principali fra residenti e non residenti nell'area. Oltre ai dati mensili vengono diffuse statistiche trimestrali e annuali maggiormente dettagliate, complete di scomposizioni geografiche. Un quadro metodologico coerente consente di integrare l'analisi delle statistiche monetarie e di bilancia dei pagamenti per l'area dell'euro. La presentazione monetaria della bilancia dei pagamenti, che la BCE predispone da giugno 2003, è disponibile su base mensile e fornisce un nesso fra le transazioni con l'estero degli operatori non bancari dell'area dell'euro e l'offerta di moneta nell'area.

FIGURA III

Tassi di interesse delle IFM sui prestiti denominati in euro
(valori percentuali in ragione d'anno, spese escluse; nuove operazioni)

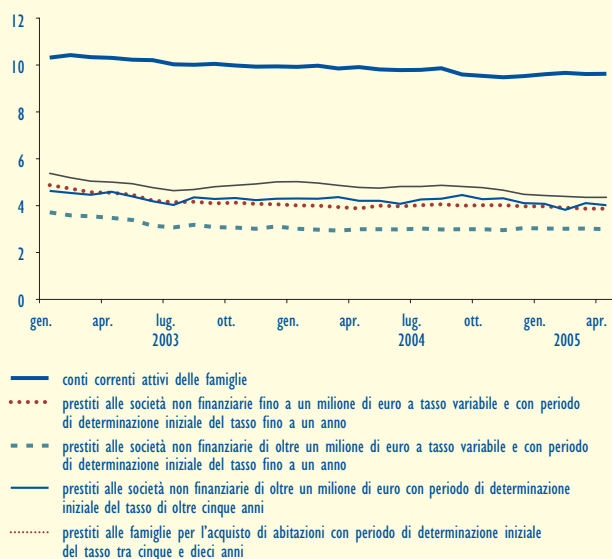

Fonte: BCE.

FIGURA IV

Bilancia dei pagamenti dell'area dell'euro: conto corrente e conto capitale
(miliardi di euro; transazioni; dati non destagionalizzati)

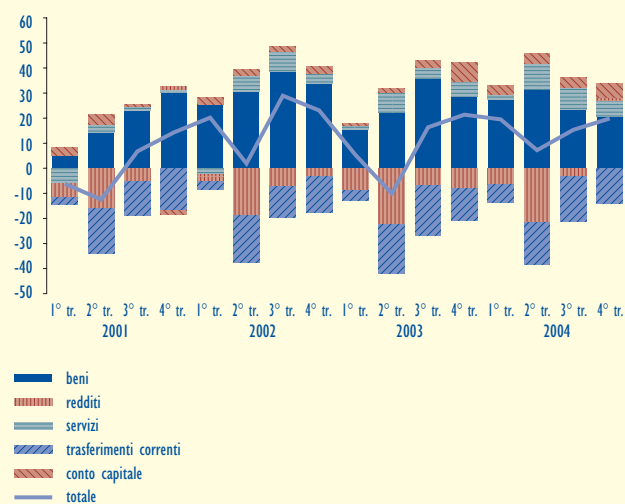

Fonte: BCE.

Inoltre, la BCE diffonde con frequenza mensile statistiche sulle riserve ufficiali e sulla liquidità in valuta estera per la Banca stessa e per l'Eurosistema. Essa fornisce dati trimestrali e annuali sulla posizione patrimoniale sull'estero dell'area dell'euro, che offrono un quadro generale delle attività e passività dell'area nei confronti del resto del mondo (con scomposizione geografica su base annuale).

Gli aggregati relativi all'intera area espongono separatamente i crediti e i debiti da una parte, le attività e le passività dall'altra. Contrariamente alle statistiche dei singoli paesi, che coprono il complesso delle transazioni e posizioni dell'economia nazionale, fra cui quelle con altri residenti nell'area, la bilancia dei pagamenti e la posizione patrimoniale sull'estero dell'area dell'euro includono solo le operazioni e posizioni con residenti di paesi non partecipanti all'area.

La BCE compila inoltre statistiche sul ruolo internazionale dell'euro e sugli indici del tasso di cambio effettivo della valuta europea, in termini nominali e reali, utilizzando vari deflatori.

FIGURA V
Bilancia dei pagamenti dell'area dell'euro: investimenti diretti all'estero (IDE) per controparti principali (miliardi di euro; transazioni)

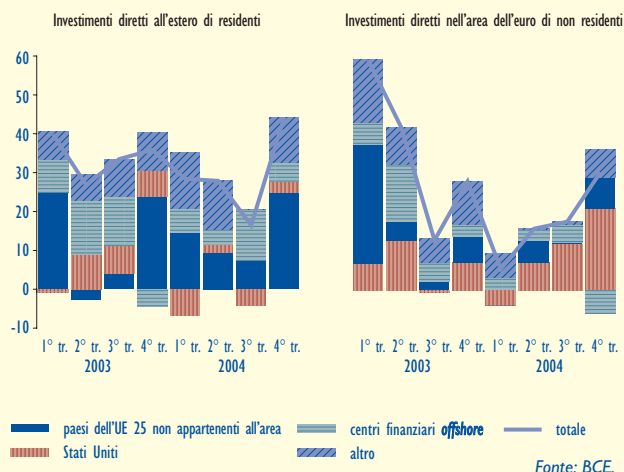

Conti finanziari

La BCE richiede la compilazione di conti trimestrali finanziari e non finanziari per l'area dell'euro. I primi presentano transazioni e bilanci finanziari di tutti i settori economici dell'area e mostrano, pertanto, l'interrelazione finanziaria fra i diversi comparti e fra questi e il resto del mondo. Tale presentazione di ampio respiro dell'economia offre una visione completa dell'indebitamento di famiglie, società e amministrazioni pubbliche. Rivestono interesse specifico le interazioni fra le transazioni finanziarie e non finanziarie, soprattutto con riguardo ai saldi contabili quali risparmio, disavanzo pubblico e prodotto interno lordo.

I conti sono conformi all'approccio integrato delineato nel Sistema europeo dei conti nazionali e regionali (SEC 95). Fondati su principi contabili armonizzati, i conti finanziari trimestrali dell'area dell'euro sono anche estremamente utili per la verifica incrociata della coerenza dei dati a elevata frequenza forniti dalle statistiche monetarie e bancarie, di bilancia dei pagamenti, dei mercati finanziari e di finanza pubblica.

Attualmente i dati trimestrali sulle transazioni finanziarie e sulle consistenze per i settori non finanziari, nonché per le imprese

FIGURA VI
Finanziamento dei settori non finanziari dell'area dell'euro (tassi di crescita sul trimestre corrispondente; contributi in punti percentuali)

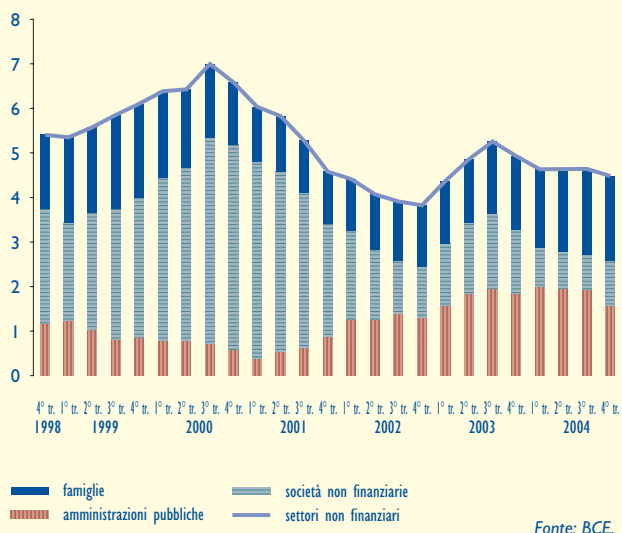

di assicurazione e i fondi pensione sono pubblicati nel Bollettino mensile della BCE (tavole relative alle fonti di finanziamento e agli investimenti). Inoltre, si sta lavorando per fornire informazioni più dettagliate, per settore e strumento finanziario, e per compilare conti integrati trimestrali dei settori finanziari e non finanziari dell'area dell'euro.

Statistiche di finanza pubblica

Per svolgere l'analisi indispensabile a fini di politica monetaria, la BCE e il SEBC devono potere disporre di statistiche complete e affidabili sulla finanza pubblica elaborate in conformità del SEC 95. Queste costituiscono una parte importante del sistema integrato dei conti settoriali finanziari e non finanziari dell'area dell'euro. I dati annuali di finanza pubblica sono presentati in tre principali tavole che riportano le serie storiche per l'intera area su a) entrate e spese, b) debito pubblico, c) relazione fra disavanzo e variazione del debito pubblico. Sono altresì esposti i dati sul disavanzo e sul debito pubblico per i singoli paesi appartenenti all'area. Per la compilazione degli aggregati dell'area sono necessarie ulteriori informazioni sulle transazioni fra i singoli paesi e le istituzioni della Comunità europea. Vengono inoltre pubblicate statistiche trimestrali di finanza pubblica sulle entrate e sulle spese nell'area dell'euro.

FIGURA VII
Entrate, spese e disavanzo delle amministrazioni pubbliche nell'area dell'euro (in percentuale del PIL)

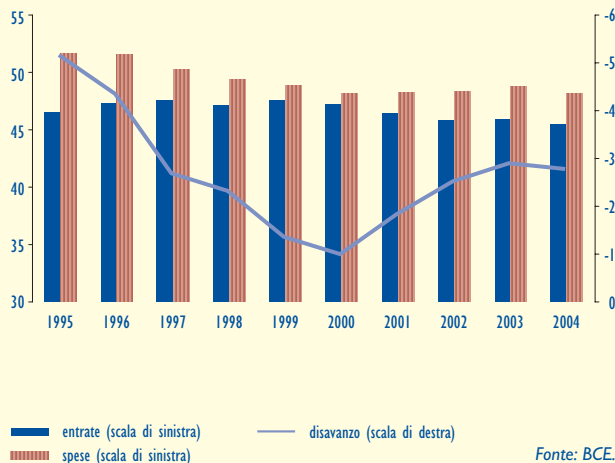

Fonte: BCE.

Statistiche sullo IAPC, su altri prezzi, sui costi, sulla produzione e sui mercati del lavoro

La BCE definisce la stabilità dei prezzi, che rappresenta il suo obiettivo primario, in base all'indice armonizzato dei prezzi al consumo (IAPC) per l'area dell'euro. Inoltre, essa utilizza e diffonde regolarmente una molteplicità di statistiche su prezzi e costi, conti nazionali, mercati del lavoro, commercio con l'estero e diversi altri dati economici generali. La responsabilità per questa categoria di statistiche spetta in primo luogo alla Commissione europea.

La BCE opera in stretto raccordo con la Commissione (Eurostat) per l'elaborazione di concetti armonizzati e la produzione di statistiche per l'area dell'euro di ottima qualità, regolarmente disponibili. Essa compila e diffonde anche vari indicatori per l'area, quali misure dei prezzi degli immobili residenziali, dell'occupazione e della produttività, e calcola i risultati destagionalizzati.

FIGURA VIII
Inflazione dell'area dell'euro (IAPC)
(variazioni percentuali sui dodici mesi; contributi alle variazioni percentuali sui dodici mesi)

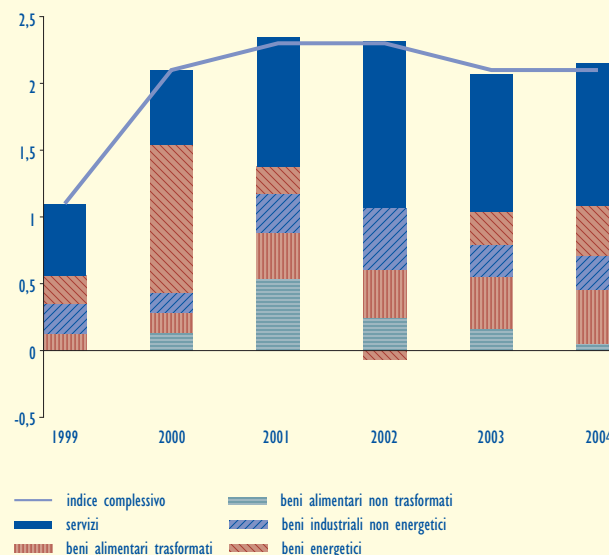

Nota: dal 2001 sono inclusi i dati relativi alla Grecia. La discrepanza fra la somma delle componenti e il relativo aggregato è dovuta agli arrotondamenti.

Fonti: Eurostat ed elaborazioni della BCE.

PROGETTI A MEDIO TERMINE

Uno dei principali obiettivi per le statistiche dell'area dell'euro consiste nell'integrazione dei diversi dati economici e finanziari in un quadro di riferimento completo di conti trimestrali per settore istituzionale. I conti avranno per oggetto le società finanziarie e non finanziarie, le amministrazioni pubbliche e le famiglie e includeranno le relazioni con gli operatori economici all'esterno dell'area. Tale approccio permetterà di accrescere la coerenza fra le variabili non finanziarie e finanziarie, agevolando quindi l'analisi settoriale. Nel medio periodo, elevata priorità è inoltre assegnata all'elaborazione di nuove e migliori statistiche, ad esempio sugli intermediari finanziari non monetari. Questo progetto sosterrà fra l'altro l'obiettivo di integrazione dei dati e rafforzerà ulteriormente la base statistica per la politica monetaria della BCE e per gli altri compiti del SEBC.

DOVE SI POSSONO REPERIRE LE STATISTICHE?

Un'ampia gamma di informazioni statistiche viene diffusa tramite comunicati stampa mensili e trimestrali e nel Bollettino mensile della BCE, alla sezione *Statistiche dell'area dell'euro*. I dati sui recenti andamenti economici nell'area e negli Stati membri dell'UE figurano in sintesi nello *Statistics Pocket Book* – pubblicato dalla BCE in pratico formato tascabile – che presenta inoltre vari confronti tra l'area dell'euro, l'Unione europea, gli Stati Uniti e il Giappone. Queste pubblicazioni possono essere richieste gratuitamente presso la BCE, all'indirizzo indicato sul retro del prospetto.

L'insieme delle statistiche è consultabile anche sul sito Internet della BCE (www.ecb.int), nella sezione *Statistics*. Informazioni più dettagliate sulle definizioni e sui concetti adottati per l'elaborazione delle varie statistiche, nonché gli atti giuridici pertinenti sono reperibili altresì sul sito Internet della BCE.

PER ULTERIORI INFORMAZIONI

Vi invitiamo a contattare la Divisione Stampa e informazione (tel. +49 69 1344 7454 o 7455, fax +49 69 1344 7404) oppure a inviare un'e-mail all'indirizzo info@ecb.int.

INDIRIZZO

Kaiserstrasse 29
60311 Francoforte sul Meno
Germania

INDIRIZZO POSTALE

Postfach 16 03 19
60066 Francoforte sul Meno
Germania

ISSN 1725-3713 (online)